中華郵政特准掛號立券之報紙

本報今日版次
第一張第一、二、三版 國內外電訊
第一張第四版 重要廣告
第二張第五版 省市及各地要訊
第二張第六版 社會及經濟新聞
第二張第七版 副刊

電話 二三九九號 電報掛號二九七三號

今日二張售國幣二分

正報

中華民國二十五年十二月二十六日 星期六

第一四五號

登記證 中宣部中字第二五五九號 內政部警字第五八六七號

定報價目 ……

廣告價目 ……

館址 岳王路十三號

薄海歡騰

蔣委員長昨日脫險抵洛

普天同慶各地賀電如雪片飛來
人心大慰舉國民衆竟歡喜若狂
委座定今日返京主持國政

（本報南京二十五日下午六時急電）蔣委員長已於今日下午三時、偕同蔣夫人宋美齡女士、宋子文均由西安起飛、於五時三刻飛抵洛陽、南京各界聞蔣委員長出險消息、大爲興奮、各報均出號外、爆竹震天、

（中央南京二十五日電）確息、蔣委員長偕夫人宋美齡女士及宋子文等、於二十五日下午五時半由西安乘飛機安抵洛陽、詳情續誌、

（中央洛陽二十五日電）聞蔣委員長定二十六日乘機飛京、

（中央洛陽二十五日電）蔣委員長二十五日下午五點三刻、乘機抵洛、宋美齡女士、宋子文等乘機同來、祝紹周、蔣堅忍、王勳等到機場歡迎、委座精神健康、逕赴軍校休息、

（中央洛陽二十五日電）聞蔣委員長、已於二十五日下午五時三刻、由西安乘專克斯巨型機平安抵洛、蔣夫人宋美齡女士、及宋子文同來、聞該機已於下午三時由西安起飛、另由飛機數架護送、至潼關轉洛陽、事前知者極少、五時半該機到達洛陽、在天空環繞一週、始安降西宮機場、到場歡迎者、僅紹周、蔣堅忍、毛邦初、王叔銘等數人、蔣委員長等下機後、即分乘汽車逕赴軍分校官邸休息、在洛軍政長官、先後到官邸謁候、中央社記者亦往、適委座休息、由莫我若組長出見、乃謂委座精神健健、當委座到洛消息傳出後、全洛民衆歡呼若狂、各街懸旗誌慶、鞭炮之聲、不絕於耳、熱烈情況、爲向所未有、又黨洛警備司令祝紹周、於委座到洛後、急電中央報告、

（中央潼關二十五日電）二十五日下午四時許、有巨型飛機一架、隨以軍用機四架、在後護衛、過潼東飛、衆信蔣委員長業已出險、乘巨型機由西安城中飛出、

（中央南京二十五日電）蔣委員長安抵洛陽後、各中委報告喜訊、原函如下、頃據中央社確息、蔣副主席於本日下午五時五十分安返洛陽、特急速奉聞、

宋子文近影

蔣夫人宋美齡女士近影

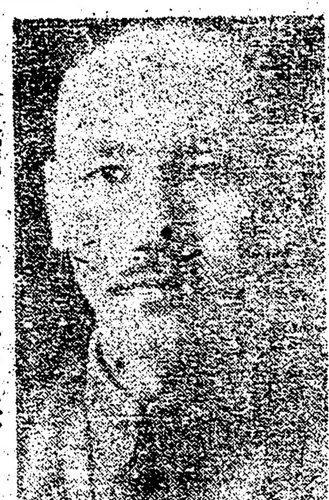
蔣委員長近影

蔣委員長脫險原因

委座偉大人格 全國民意合一
中央斷然處置 武裝同志赤誠

（中央南京二十五日電）蔣委員長二十五日已安抵洛陽、全國民衆、聞此喜訊、無不歡欣欲狂、中央社記者首先得到此項消息後、當即遍告關係各方、咸認爲此次蔣委員長得以脫險、全國人民及海外同胞之盼、……一、蔣委員長偉大人格之感召、（二）全國民衆意合一之力量、（三）……果告安全抵洛矣、出險之迅速、原因有四、……蔣委員長早日出險、足見愛護領袖之殷摯、良堪欽慰、李明蔣委員長……無不深切系念、要求……

賀電雪片飛來

（中央南京二十五日電）中央各軍事長官、聞蔣委員長脫險電如下、洛陽委員長鈞座、安抵洛陽、旬日憂念、始得稍釋、京中同志、全體祝鈞座健康、並爲國家全國軍民、莫不同聲歡、市民、無不額手稱慶、……

中央執監會

（中央南京二十五日電）中央執監會、接到副主席安抵洛陽消息後、即去電慰問、原電如下、……民族前途賀也、職何應欽、程潛、朱培德、唐生智叩、

南京市黨部

（中央南京二十五日電）南京市黨部暨工商學婦女等團體、欣聞蔣委員長已離西安、安抵洛陽、……天之靈、全國人民之幸、世界和平之福、謹電叩安、

廣州市黨部

（中央廣州二十五日電）粵市黨部頃電蔣副主席云、欣聞鈞座抵洛、百粵騰歡、從茲山河永固、黨國蒙庥、……（中央廣州二十五日電）中央執監委員會全體工作同志、自接到蔣副主席安抵洛陽消息後、二十五日晚即發電慰問、

余漢謀等電

（中央廣州二十五日電）余漢謀黃慕松頃電蔣委員長、文云、欣聞鈞座同洛、此乃總理在天之靈、全國人民之幸、世界和平之福、謹電叩安、……並祝健康、

婦女促進會

（中央南京二十五日電）京婦女文化促進會……委員長平安抵洛、頃特……致電祝賀、原電云、洛陽蔣委員長鈞座、……

各地熱烈慶祝

南京

（中央南京二十五日電）京中二十五日晚接到中央社關於蔣抵洛消息後、各機關學校及人民團體、紛用汽車滿載蔣委員長抵洛之標語、附以音樂隊、或啦啦隊、並燃放鞭砲、在街道遊行、市民學生及士兵、均列隊在各通衢高奏凱旋之歌、作跳步進行、全市道旁、吾行人極擁擠、無不興高采烈、呼同全城之砲竹聲與歡呼聲、遠近交響、直徹雲霄、午夜未止、慶祝空氣之熱烈、人民情緒之緊張、誠空前未有、京市黨部即晚通知各機關團體各商店住戶、於二十七日懸旗誌慶、聞蔣委員長有二十六日由洛飛京說、

上海

（中央上海二十五日下午六時半）念五日午後、滬市民衆、聞蔣……

北平

……此間接到蔣委員長抵洛消息後、全城市民均雀躍、無不額手稱慶、報館即發號外、……均將電京致賀、

天津

……此間民衆到處……津分社所散發之號外、得悉蔣委員長安抵洛陽消息後、異常興奮、互相表示賀意、並立即發號外數萬份、派人分乘汽車三輛、各街要路口散發、小時即散盡、各界爭先傳閱後、喜欲狂、（中央）

（本文接第二版）

社論 慶祝領袖出險之重大意義

自領袖蒙難西安以後、整個國家、陷於憂危震撼之中。全國將領、俱怒髮衝冠、請纓討賊、全國民衆、則又傍徨沉痛、有如失路羔羊。抑且抗敵前線、幾因此而動搖；寇敵方張、將大舉以進襲。有田巳對許作作「不能節海下緊急之表示」、海部亦已向我國沿幾壞於垂成、艱難締造之民國、幾毀於一旦。斯誠中國歷史上亘古所無之奇變、亦近百年來空前……職嚴辦；機而發然下令討伐。而各地將領、亦深明大義、一致擁護中央。可知國基已固、絕不因偶生事變而動搖。國本已安、民心亦定、故國民之感情、始而震駭、繼而憂危、終而鎮靜。在國民領袖之態度中、同時又包含無限之熱望、蓋四萬萬同胞無不引領西望、默禱其領袖之早日歸來也！故當領袖蒙難之際、人已溶四萬萬同胞之心爲一心、合舉國上下之力爲一偉大集團之力！斯固不僅表示對領袖之愛戴、亦民族組織成功之明證也。領袖出險以後、此種力量繼長增高。國人已有一致精誠團結之共信、又有獨任艱鉅之領袖爲之領導、則復興之業、指日可待。此國人歡迎領袖歸來之所當認識其重大意義者也。

（本文轉入第二版）

浙江實業銀行 總行 上海北京東路一百四十五號 ……

上海分行 ……四十六號 電話一三三五五
漢口分行 湖北路 電話……
北棧 ……電話九一四七

江海銀行 杭州分行
經營商業銀行各種業務
儲蓄部 利息優厚 種類繁多 詳章索奉
行址 元坊 電話 六三六

清河坊 萬隆腿棧
應市 美味醬鴨 南京板鴨 全鴨 廣東香腸 家鄉南肉 香肚

西湖煉乳公司
A字消毒牛奶 冷氣設備機器消毒
奶油豐富 滋補強身
定戶飲送 ……

電話二六七八

十五週紀念
冠生園 今日起 大減價 三星期
一千八百餘種貨品 均自五折起至九折
陳列如食品展覽會 歡迎惠臨參觀選購
冬節禮品 巧格力糖 歐化糖果 聖誕糖果 禮酒花籃 各式糖果禮品 色繁多不勝枚舉
並有特製 白帽 蛋糕 原料上選 美味滋養 精工細巧 式樣美觀
一年一度 酬答顧客
總店 新水漾橋 分店 湖濱教仁街

侯振夏律師受任杭州市柴炭業同業公會法律顧問
本律師受任上開當事人法律顧問嗣後如有侵害其一切法益者當盡保障之責 事務所杭州菩提寺路十一號 公館電話二九九四號

杭州 西蜀商店
四川銀耳莊
各貨大減價 照碼九折 一年一次 機會難得
十二月十三日起 十一日止 祇有六天
外埠函購 郵戳爲憑
地址 太平坊大街 電話 三五八七

浙江儲豐銀行廣告
本銀行開辦於民國七年間專營商業業務各種儲蓄手續簡捷利息克己如蒙惠顧無任歡迎
地址杭州保佑坊 自動電話二五二五 電報掛號三八……

安吉產科醫院

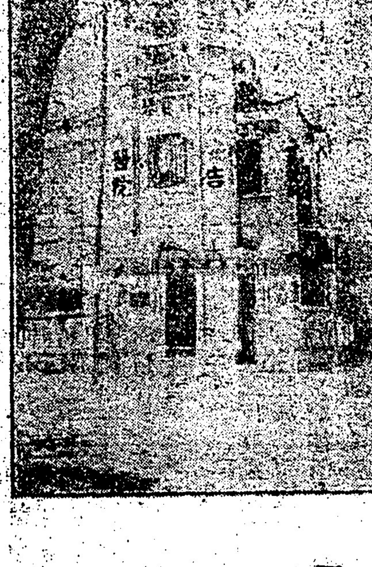

本院房屋光線充足 地點幽靜 看護週到 面臨西湖 空氣清新 交通便利 設備完全
門診 上午九時至十二時
出診 下午二時至五時
住院費 一元至三元 膳費在內
出門接生 六元 掛號須先
地址 湖濱路運動場對面
院長譚寶琴
電話二三三五

西湖素園蔬食處 開幕廣告
本園開設新市場延齡路陳列館樓上專辦隨意小酌特別和菜各式麵點味精良一律開幕伊始特別放盤內部佈置寬暢空氣充足衛生倘蒙信招待外邊到器皿清潔座位 ……賜顧無任歡迎 ……

杭州 鴻源錢莊買賣公債廣告
……

杭州 胡慶餘堂雪記藥號虎廣告
本堂開設以來向抱貨眞價實主義是以採購務求上選修合力事審慎歷荷各省顧客獎譽茲逢冬令正宜進補本堂所備純黑驢皮膠關東鹿角膠四腿虎骨膠杜煎龜版膠鹿二仙膠以及鹿腎對角毛角鱉甲霞天黃明諸膠選料既屬嚴格漂洗必合衛生煎熬合度諸藏陳久是以功效之大遠播遐知其他如人參再造丸大補全鹿丸參茸衛生丸參鹿茸丸十全大補丸十全大補膏精製猴棗散及大山人參關東毛角鹿茸暹邏毛白官燕上白銀耳佛蘭西洋參一切補品無不齊備印有各種詳細仿單備客取閱外埠郵購隨到隨寄分號開設上海北京路石路西首其他並無分店惟防冒牌以免受欺是爲至幸
開設大井巷 電話三三三三

浙江典業銀行廣告
行址新民路 電話八八一一號 電報掛號有線一〇三六九號 無線一〇三六八號 經理王薌泉敢
本銀行經營商業各種存款無不優待 銀行一切業務以各種放款利息克己 顧客利益爲前提 貼現匯兌取費從廉 各種儲蓄會計獨立

杭州 葉種德堂藥號虎遷移聲明
百餘年老店只此一家 遠近內外並無分店
本堂爲便利顧客起見特在清河坊大街建築大廈現已告竣謹擇於國歷十二月十六日即夏歷十一月初三日遷移新址先行交易廉價七天以副惠顧諸君之雅意一俟裝置完整再行擇吉正式開張特此通告諸希公鑒
外埠郵購在廉價期內以發信日郵戳爲憑
郵購部附啓

方裕和 南貨 海味 茶腿棧
應時禮品 佐餐必備
佳製五香醬鴨 南京板鴨 各色時新茶食 松門台鯗 蝦子鰳鯗 美味蝦醬 清香蝦油 拖油土蚨 龍游辣茄 螺螄醬菜
電話 ……

（本文接第一版）

……共見。此次變生肘腋，幾危及國本，亦因受赤匪之蠱惑。可知「先安內而後攘外」，愈成爲顛撲不破之眞理。古未有國內未安而能抗敵者；亦未有民心未附而能決勝千里者。此後吾民必須一德一心，誓從領袖之後，以從事「勦滅赤匪」，尤爲立國之要圖。此又剿匪與整軍之不可分者也。東北將士，本爲綠林盜匪，繼又爲軍閥軍隊，禍國殃民，其罪擢髮難數；加以「九一八」事變之喪土辱國，早爲民國歷史上三重之罪人。今又辜恩叛國，理應誅戮……於蔣委員長偉大人格之感召，府措置之適宜，與夫革命將士之忠勇；而全國民心之愛戴，要爲其最大之主因。領袖歸來之後，甚望吾全國民衆，以愛領袖者愛國家，以救領袖者救民族，使國家民族日即於光明之途！

廣州

蔣委員長安抵洛陽消息傳到本市後，各商民衆歡呼若狂，紛紛乘汽車巡遊市面，各商店住戶燃放鞭砲慶祝，各報均出號外，廣州市播音台復請本社記者前往播音，向市民公佈蔣委員長安抵洛陽經過，全市各機關均派汽車高懸「蔣委員長安抵洛陽」字樣布條，印發傳單，鳴砲環遊全市，市民均揭帽舉手，高呼蔣委員長萬歲，市面狂歡，盛況空前。（中央）

香港

蔣委員長乘機安抵洛陽消息到港後，全港僑民，同聲歡呼，並燃爆竹祝賀。（中央）

成都

委員長抵洛消息傳到蓉後，全城歡忭，若狂，街衢通燃爆竹以祝，霹拍之聲不絕。中央社根據南京電訊，刊印號外散發，空氣大爲興奮。（中央）

重慶

此間得蔣委員長出險抵洛消息後，中央社即發佈號外，市民聞訊，欣喜若狂，彼此互相告語，咸慶領袖平……

潼關

洛陽電話二十五日下午五時，委座於安抵洛，潼各界人民聞訊，鞭砲之聲大作，軍民歡騰。（中央）

漢口

中央社武漢分社自接到蔣平安抵洛消息後，除通知各機關團體，並於通衢張貼蔣安抵洛陽電文外，並用汽車遊行全市，各界得訊後，欣喜如狂，商店居戶，均燃放炮竹，以資慶祝，市面情況，頓形熱鬧，情緒熱烈，得未曾有。（中央）

青島

蔣委員長安抵洛陽消息，今日下午於六時傳至本市後，各大報均派汽車散發號外，各商家大放鞭砲，幾如元宵之夜，各馬路行人擁擠，爭購號外，歡呼若狂，情形之熱烈，爲從來所未有。

福州

此間得委員長安抵洛陽消息後，至予各商民住戶欣喜若狂……

貴陽

此間接到蔣委員長平安抵洛消息後，……由中央通訊社、貴陽分社備汽車兩輛，沿途燃放爆竹，並散發號外，市民聞訊，皆高呼萬歲，並狂放鞭砲，熱烈情形，歷來所未見。（中央）

察北形勢外弛內緊中
趙承綬坐鎭前方
僞軍調動紛繁並由某方供給軍火
王英僅餘殘部數百已成强弩之末

（本報二十五日大津電）察邊僞匪調動紛繁，形勢內緊外弛，李守信部已進駐南壕塹，駐商都張北之某方軍隊，分向西北兩處開拔，大量軍火運抵分發蒙僞補充，大廟東之蒙匪，今晨悉已爲我騎兵解決。

（本報歸綏二十四日歸綏電）趙承綬二十三日來綏後，決在綏坐鎭，反正之安華亭二十五日晨來綏，即謁趙及傅作義。

（本報歸綏二十五日電）張萬慶部現僅存之馬旅三團，均集中南壕塹一帶，待命出動，李守信部亦向南壕塹開拔，駐尙義之僞軍十七十八十九三團，改編爲十九二十二十一三師，按僞軍編制每師只有團連無旅營，每師四團，每團四連，每連百人故名雖稱師，實每師人數不過二千人，李守信部一二三四師初成立時，共有三萬人，經淘汰老弱，現實有八千人。

（中央北平二十五日電）關係方面息，王英匪現祇餘殘部四百餘，由土木爾台竄至商都西北加比門一帶，某方因王迭次失敗，損失頗鉅，其部下又相繼反正，故對之深爲不滿，刻除拒絕王請求補充軍火之要求，并責令速進窺綏西，王因餘部戰鬥力薄弱，不敢前進，某方恐王變動，特調張海鵬、吳嘏庭等部前往鎭攝，前傳王被槍決說，似不確。

安華亭等通電反正
願在傅主席領導之下擁護中央……外禦强敵內戡叛亂盡軍人天職

（本報歸綏念五日電）安華亭王子修趙繩武呂存義等二十四日發出通電，……如次，華亭等本一介武夫，才疏學淺，投身軍事，十數年來未嘗不以救國衛民爲前提……九一八以還，國事日非，瓌膺愛國之士，莫不義憤填膺，雖有救國之心……

提修毀損鐵路

隴海路局令工程人員……（中央洛陽二十五日電）隴海路局已令工程人員，趕速修復損毀鐵路……

粵洋米進口稅 財部電覆礙難免征
並督促湘贛皖源源運米至粵 粵財廳救濟民食購皖米兩萬石

（中央南京二十五日電）粵財政部咨，以粵省府擬請免徵進口洋米稅，已電覆粵省府，礙難免徵，並請實部督促湘贛皖等省，將產米源源運粵，以濟民食，實部據咨，現已分令各省辦理……

（中央廣州二十五日電）粵財廳救濟民食，已電請中央信託局，代購皖米兩萬石運粵……

孔祥榕請假 王郁駿代理

（本報念五日南京電）黃河水利委員長孔祥榕，以母喪呈請經委會請假一月，業經邀准，該會會務暫由副委員長王郁駿代理。

碩傑昨返國

蔣作賓公子（上海訊）內政部長蔣作賓氏，此次在西安與蔣委員長同時被張學良……

鄒魯昨抵滬即晉京
稱下月開二中全會

（上海訊）中央常委鄒魯氏，頃因西安事變，應中央電召來滬，已於今午十一時半乘英輪乃洲皇后號輪船抵滬……

新任兩局長

（本報念五日青島電）……

定念八就職

……

中樞及各省市 舉行雲南起義紀念會
中央紀念會由李烈鈞報告

（中央南京二十五日電）……

昨謁孔代院長

（中央南京二十五日電）何成濬徐源泉兩氏抵京後，二十五日謁孔代院長……

聞承烈晤宋哲元返濟 沈鴻烈昨抵濟晤韓

（本報二十五日濟南電）……

嘉獎黃永安

（中央洛陽二十五日電）何部長對駐洛砲兵旅長黃永安，爲保衛領袖，率全旅步炮兵分向……

小言論 整飭紀綱

……國家的成立賴乎武力，國家存在的維繫賴乎紀綱……目前整飭紀綱的辦法，第一是將張逆明正典刑，絕不能……第二是將附逆將領，分別主從輕重，治罪有差；第三是將附逆部隊全部改編……這是最低限度的要求……

杭州交通銀行

行址 開元路八號 電話 無線掛號六六三九號

儲蓄部 活期存款 定期儲蓄存款

國醫內科單贅清診

門診 上午七時起 下午一時至五時

出診

杭州天章記　澴莊綢緞 十二月廿三日起大減價兩星期

晉和館　五香醬鴨上市

每人限購……時起以四十隻爲限每日……

保

李白代表 劉維章由漢抵京
稱桂將續派張任民來京報告

（本報南京二十五日電）李宗仁、白崇禧代表劉維章，今日由漢飛抵京，據劉稱，今後桂將續派張任民入京，向中央有所報告。

（本報二十五日南京電）李白決擁護中央，特派劉維章來京，向中央呈述，聞劉氏銜命後即午可抵京，又息，李白昨決定再派張任民來京晉謁中央當局，張氏明後日可啓程來京。

須磨清水昨赴外部 訪高宗武商談
對成都北海事件仍無結果

（本報南京二十五日電）日大使館秘書須磨，今日上午十時至外部訪高宗武，談一時餘辭出，旋日大使館參贊清水，續訪高談約數十分鐘辭出，談北海成都兩案……

（中央南京二十五日電）今日上午十時日須磨至外交部訪高司長，對成都北海等件，有所折衝，仍無結果辭去。

中央昨晨遙祭 邵委員暨殉難烈士
居正主祭各界往祭甚衆

（本報南京二十五日南京電）中央今晨八時在黨史陳列館遙祭邵委員元冲暨西安殉難諸烈士，到居正、丁惟汾、李烈鈞、馮玉祥及各機關代表等二百餘人，由居正主祭，越半小時禮畢，旋各界往祭者甚踴擠。

經濟研究協會，予以招待，朱公使當在該會發表講演，題曰「新中國」，此項招待會，乃係表示中比兩國邦交之敦睦，此間政界人士，均極滿意云。

命令

（中央南京二十五日電）國府二十五日令，（一）茲制定勞動契約法公布之，此令，（二）茲修正公務員考績法施行細則公布之，此令，（三）任命鄭大章爲平漢路北段警備司令，此令。

演說新中國 朱鶴翔

（哈瓦斯社二十四比利時布魯塞電）中國駐比利時公使朱鶴翔，率領公使館高級人員，來此間遊歷，由此間比利時……

保定監犯暴動經過
經駐軍堵捜逃犯多數被追獲

（北平來人談）保定監獄所押監犯人數極多，在河北各地監獄中居第七，二十三日晨，有監犯八人，忽起暴動，因事出不意，守衛槍械，竟悉被奪去，囚犯得械……萬福麟兩部，皆立即出面緊閉四城，一面堵捜，使囚犯無法逃出城外，一時商店不明眞相，紛紛閉門，中有某種犯約二百人，乘最形兇狠，公然拒捕，與軍警相持，至當晚始告解決，逃犯多數被追獲云。

德軍二萬援助西叛軍
採用密集戰術進攻
最近波狄拉之役德軍已正式出現
米拉亞將軍發表公告內尙有意軍

（路透社二十五日瑪德里電）據防衛瑪德里之政府軍指揮發表公告稱，自十二月二日國聯舉行未次會議後，估計德國軍隊在西班牙登陸協助叛軍者，約二萬人，此項軍隊分佈於各陣線，其以瑪德里之陣線爲多，共有六千人之衆，最近波狄拉之役，德國兵士已明白出現，但迄今政府軍尙未俘有任何德兵，德國步兵如歐戰中所用之戰術，輒密集進攻，但政府軍指揮已準備應付此項戰術，米氏又稱，叛軍中尙有許多意兵云。

（哈瓦斯社二十四日丹吉爾國際中立港電）據聞昨日有德國所製飛機十架，自西屬摩洛哥拉許城出發，飛往西屬南部加第克斯，加入國民軍作戰，西屬摩洛哥境內軍根據地，原在得土安城，現將遷往拉拉許城，本日有自休達港啓程，渡海前往西國本部助戰，國民軍當局現方積極徵募土著兵，並以士兵每月餉銀之半數，發給家屬，以供贍養之需，但自此數士兵出徵以後，音訊杳然，其家屬極爲懸念，以故徵募土著兵現仍極爲困難云。

國際要聞簡報

贊成日美共同合作

（哈瓦斯社二十四日倫敦電）傳聞日本有田外相，行將發表宣言，贊成日美兩國，共同合作，以求避免太平洋上之軍備競爭云，此間觀察家對於此項傳聞，頗爲重視，且亦表示滿意。

日本桑島任日駐荷公使

（同盟社二十五日東京電）有田外相決定任命桑島東亞局長爲駐荷公使，昇任駐日內瓦總領事橫山正幸爲駐荷公使，已得日荷兩國之同意，定於二十六日閣議提交閣議正式決定，桑島將於一月中旬赴荷蘭視察，於四月上旬赴荷任云。

日澳成立妥協

（同盟社東京二十五日東京電）日本澳洲會商之結果，成立妥協案，內容大體如次，（一）……

古巴

（哈瓦斯社二十四日古巴京城電）古巴大總統戈美士，經參議院特別法庭裁定即去職之後，副總統拉瑞多勃魯，當即照憲法規定繼任大總統之職，並即提名組織新內閣……

英意協定尙難成立

（哈瓦斯社二十四日羅馬電）官方人士頃宣稱，英意兩國關於地中海問……

法國

（哈瓦斯社二十四日巴黎電）據「巴黎晚報」所載消息，外長台爾博斯，曾於昨日……

官方否認法有戒備

（中央巴黎二十五日路透電）負責方面切實否認法國軍部長達拉第……

綏戰的檢討　周毅

（本報特寫）

（一）

綏戰的爆發，我們不能單純地看作局部的戰爭，這是有着國際背景的。我想先來談一談關於這次綏遠戰爭爆發的原因。應該分做近因同遠因二方面來說：談起綏遠爆發的遠因，我們便要追溯到民國二十二年的內蒙自治運動。這次綏戰的傀儡是德王，德王是一個很有才能而雄視的內蒙青年，他的勢力，可以控制察境的錫盟與察哈爾的旗群，就是綏境的烏伊等盟旗，亦都是以德王的進退爲移轉的。在民國二十二年，德王曾經到南京來向中央建議，而中央便派員組設內蒙自治政務委員會，德王當然心所不甘，這其間的嫌隙，便起於此。再談它的近因，是因爲綏東右翼四旗的管轄問題及烏伊西公旗泥王事件，兩方便相對立，自從綏境蒙政會的設立以後，內蒙自治政務委員會便從此而瓦解，到今年夏天，便有察境蒙政會亦告成立。雖然雙方已經分治，然而德王的野心絲毫未減，企圖統一西蒙，某方再乘機加以煽誘，壓迫，所以綏東便從此多事了。從上面看來，我們可以知道，今日綏戰的起因，在很早的時候，便暗伏着了。

（二）

這次綏戰的爆發，很明顯地，乃是某方所驅動，但是從東京傳來的電訊，據報載東京的來電，今轉錄於此。……

慶祝領袖安全

我們崇高偉大的領袖蔣委員長，已於昨晚抵洛陽了，這是何等可慶慰的好消息，聽到了這消息，我們這多天的愁雲馬上消散了，我們的情緒立刻高漲了，我們的心狂跳躍在快樂，歡喜，快要到瘋狂了，瘋狂得要出眼淚了……

我們擁護領袖，……擁護領袖繼續剿匪除奸！擁護領袖完成復興救國！蔣委員長萬歲！三民主義萬歲！中國國民黨萬歲！中華民國萬歲！

杭市府續委 各小學校長

杭州市府……新委校長一人……

德機十架

領袖安抵洛陽 省會民衆欣喜若狂

炮竹聲震天動地歡呼聲彌漫街頭
中宣部電告佳音省黨部去電慶祝
各界今晨舉行慶祝大會

浙江省黨部於昨晚六時三十分接奉中央宣傳部電告蔣委員長脫險抵洛陽消息後，即分電省會各機關各團體各學校，將蔣委員長脫險消息告知，並即購買大炮竹萬餘響，百子炮十大捆，用大汽車裝載，沿馬路燃放，由省黨部門口出發，經羊壩頭、清河坊、鼓樓前、至鳳山門折回循原路至西河坊轉灣，經清波門、湧金門至新市場，過銀洞橋、走梁前……入聯橋大街，由清泰大馬路而回民生路，一路燃放，路旁商店亦各出炮竹在門前燃放，震動天地，分立行人道上之羣衆，咸鼓掌稱慶，高呼蔣委員長萬歲，中國萬歲，新市場一帶人山人海，有時交通竟發生阻礙，熱烈情況有如是者，省黨部爲表示慶祝計，定今日（二十六）上午十時，在湖濱公衆運動場舉行慶祝大會，已於昨晚緊急通告省會各界，屆時率隊參加矣。

浙省黨部馳電洛陽 慶祝領袖萬壽無疆

（蔣委員長日昨下午五時半抵洛）

宋夫人，由西安抵洛陽，佳音傳來，普天同慶，浙省執委會，當即致電洛陽，表示慶祝，茲探得原電如下，急，洛陽探呈蔣委員長鈞鑒，欣悉鈞座已安抵洛陽，佳音傳來，普天同慶，本會同人暨兩浙民衆，莫不歡欣鼓舞，中華民國萬萬歲，浙江省執行委員會叩有印，又訊，省執委會奉中央宣傳部有電云，（上略）蔣委員長今日下午五時半安抵洛陽，中國國民黨萬歲。

本報首先得到佳音 一個爆竹震動全市

（昨日下午五時三刻蔣委員長）

長飛抵洛陽，杭市方面，本報首先得到消息，即分電通知各機關團體，一面印發號外，同時燃放爆竹，杭市民衆，均半信半疑，……情況至爲熱烈，當時……外籍人士三人，因聞爆竹之聲，趕來本館探詢消息，久久不去，各界民衆，聞蔣委員長脫險飛抵洛陽，無不歡欣鼓舞，高呼蔣委員長萬歲，當時公安局方面以本館燃放爆竹，亦均驚奇，及得蔣委員長脫險消息後，亦均歡呼而去。

各校學生遊行歡呼 街頭羣衆羣相應和

（昨日下午五時三刻蔣委員）

長脫險飛抵洛陽，消息傳至杭市後，杭高學生，即列隊出發遊行，歡呼萬歲，市中、樹範、蕙蘭、警所等校學生，繼起出發，街頭市民，羣相應和，並有厥乘汽車腳踏車，飛馳燃放爆竹，分發傳單者，情況之熱烈，爲空前所未有。

獎勵應徵之新兵及家庭

浙省府前准軍政部咨，以查我國施行兵役制度……未入營者，亦樂應徵，庶於將來兵役之推行，易收順利普及之效果，茲經軍政部規定應徵新兵及其家庭鼓勵辦法，分別施行，以收宏效，省府准咨後，昨已分令各師區司令及各縣縣長遵照辦理。

紀念雲南起義 應深體再造共和之艱難

（顧佑民報告）

浙江省黨部昨日上午九時，召集各界代表舉行雲南起義紀念會，到省黨部委員王紹初、吳望伋、顧佑民暨全體工作人員均參加，紀念會秩序，（一）全體肅立，（二）奏樂，（三）唱黨歌，（四）向黨國旗暨總理遺像行三鞠躬禮，（五）主席恭讀總理遺囑，（六）默念，（七）主席報告，（八）演說，（九）奏樂，（十）散會，由顧委員佑民主席，首先報告雲南起義在歷史上之價值，謂與辛亥武昌的起義，民國十五年的北伐，同一重要，同一偉大，因爲有武漢之役，民國才能產生，有雲南之役，民國才得復活，有北伐之役，才得撲滅軍閥，使……[illegible]

請求交保

（高法院未准其請）

余明長……[illegible]

朱家驊一時未克返杭

（電程廳長代表省府致祭黃郛）

浙省府主席朱家驊，昨日由京電杭，謂一時不克返杭，電中並請程廳長代表省府全體委員，致祭黃郛，程氏即於（念七）上午六時……黃氏靈柩今日下午五時……委員及各界領袖將赴城站致祭，當日專車轉送莫干山，擇期安葬。

浙省政府委員會議

第八百八十次

浙省府委員會昨日（二十五日）上午八時舉行第八百八十次常會，……[illegible]

國民貢獻一日所得運動

與國防建設（二）

吳望伋講

……[illegible]

檢閱全縣壯訓

嘉興……本縣第一期民衆訓練，自九月間開始，茲已期滿，二十六日下午二時，在城巴大營舉行全縣壯丁總檢閱，除城區壯丁全數參加外，其他各區則派代表隊參加，總數在五千人以上，

歡送新兵入營

吳興……歡送新兵入營會籌備會，決定二十六日下午二時，在開明戲院舉行大會，二十七日上午八時，在鹽公堂歡送新兵下船，並由各機關團體分撥經費，購置毛巾，予以精神上之鼓勵，同時各機關團體均須派員參加，學校、新聞、縣立民教館，加送印小冊五百本，送給國恥地圖，以作紀念，

縣長出發視察

寧海……海甯縣長黃曝寰，爲流任伊始，欲明瞭各地情形起見，出發視察，於二十二日起……二十四日上午，由……乘車至硤石，區署長、保衞隊、壯丁隊均到站歡迎，下車後，即向壯丁隊訓話，旋至商會午餐，下午視察各機關學校，晚九時離縣，

匪徒刧車 殺害長官多人

龍泉……處屬赤匪劉適雲股一百餘人，近流竄離龍泉城內十五里之牛頭嶺，乃於前日下午七時許，駛行客車及料車，因未明匪跡，……匪徒即迎車襲擊，壯丁訓練隊官長……余森榮、林大寶、鄉長張景剛等均被捕去，……林大寶、張景剛、均被殺害，……吳峻亦被擄……現第四團第十五旅之獨立第七三四團已追蹤痛擊，

害、並在該處將鄉來之保長賴士菴、余根木、張樹平、及一不識姓名者悉數用刀殺害，連日竄擾銀坑、石柱源一帶，到處焚殺，二十二日晚本縣駐軍警隊壯丁分三路兜剿，始向瑞安方面潰退，縣府着手辦理清剿，

龍鳳齋醬鴨號 美味上市 野味醬品有口皆碑 地址 楚妃巷口

東方水電工程處 營業種目 設計裝置 打水幫浦 燒汽洒汀 中西浴缸 冷熱水管 新式龍頭 汽帶爐子 水盤尿斗 衛生器具 自來水管 一切材料 照申批發 地址 新民路十八號

裕生衫襪廠 蜜蜂牌 皇后牌 絨線新貨湧到 以高等之貨物售低廉之價格 貨品真確 顏色齊備 六一廠衛生衫 羊毛衫 本廠線毛各襪 熱水袋 各式圍巾 呢帽皮帽 羊毛紋皮手套 羊毛童裝 地址 杭州保佑坊 總廠嘉興柴場灣

聯華大戲院 水汀開放溫暖如春 今日開映 人泰山最高之勁敵 猿人泰山 泰山奪寶 新的泰山 新的恐怖 新的技巧 新的刺激 時間 二時半 七時正 九時一刻 價目 對號六角 樓上一角 不售半票 童孩一律 概收 在外 洋三角 四角 大一樓 捐稅

西湖大世界 門票大洋二角二分 捐在內 日戲 夜戲 唐僧取經 中國電影 武俠明星公司出品 到上海去

杭州影戲院 巨型火爐 溫暖如春 全場 今天開映 雷電華公司驚險野獸巨片 大探險家佛蘭克白克 偉大傑作 龍潭虎穴 生擒毒蛇猛獸 活捉怪麟珍禽 座價 樓下兩角 樓上正廳 三角 對號四角 捐稅外加 時間 兩點半 九點一刻 六點半

明光戲院 地址延齡大馬路 電話二〇八八號 今日劇目 唐僧取經

中國銀行廣告 資本總額 二千五百萬元 已收二千四百七十一萬另三百元 公積金 二百八十二萬另五百另三元八角二分 營業 辦理國內外匯兌及銀行過常業務 經政府特許發行匯兌券 并受政府之委託辦理下列各項事務 （一）代理政府發行海外公債國債券還本付息事宜 （二）經理政府存在國外各項之公款並收付事項 （三）發展及扶助海外貿易事項 （四）代理各部分之公庫券經理公債及鹽稅關稅等項事宜 （總行）上海 （分支行）遍設國內外埠各埠 （杭州分行）地址三元坊大街 電話營業處 一二三七 經理處 一二三五 營業主任室 一二三六號 電報號洋文entbonk中文（銀）六九八

國醫內外科 陳紹裘 附設診所 電話 克濟醫局 信餘里 三五七六

醫師俞曉舫 專治 內科腸胃病呼吸器病等症 皮膚科 耳鼻咽喉科 眼科 兼理花柳 戒烟 診例 普通號二角 拔號四角 特號一元 優待證每張一元（可診十次） 診時 門診上午八時至下午三時 出診下午三時至六時 診所 杭州下板兒巷五十號 電話一三六七號

外用經血藥 下治丸 一粒見效

浙江地方銀行 經營一切銀行業務 兼辦儲蓄 信託 倉庫 總行：杭州太平坊 電話二〇〇三 各地分支行處 上海 嘉興 湖州 寧波 紹興 海門 溫州 海甯 餘杭 奉化 嘉善 平湖 桐鄉 長興 南潯 雙林 新市 黃巖 鎮海 溪慈 餘姚 甯海 嵊縣 上虞 臨海 蕭山 金華 龍游 麗水 衢縣 瑞安

眼科李雲泉 專治砂眼赤眼白瘴星翳 …… 每日上午普通號一角

花柳白濁專科郭鏡志 診所 … 英士路口

源牲泰皮貨局 朔風凜烈 抵禦寒冷 唯欲求來路正確 選購便利 就請到羊壩頭大馬路 定價劃一 絲毫無讓 貨價不合 包退還洋 地址 總號 上海河南路抛球場 分號 杭州羊壩頭國貨商場對面

實業部註冊 霞光化學洗染號 照原價七折 每逢星期日 各界諸君請潔起見 備有價目表面函索取即奉 本主人啓

念慈影社 一週紀念 △免費冲晒▽ 蔡司軟片 啓事 敝社自開幕迄今瞬已一載 承各界攝影同好 諸君雅意特自十二月十日起至一月九日止 凡持有敝社之貼有標記之蔡司軟片空盒一只 得享免費冲晒一份（暫以一千捲爲限） 地址 湖濱路四二號 電話 三四六八 三二六八

益新老牌絨線大展覽 新到 四六股真蜂絨 皇后絨及團絨 顏色鮮豔 定價低廉 並代顧客定製毛絨衫褲 女外大衣及童裝等物 工價低廉 取件迅速 運到大批冬令貨物 羊毛衫褲 俄國絨毯 自來水瓶 毛圍巾 中西式雨衣 新式油燈 皮手套 綉花斗蓬 綉花枕套 本莊附設振興襪廠 門市批發 地址杭州湖濱大世界左首 延齡路第一百四十號

現代之花木蘭 王雅蘭化裝投軍

……云、已於十九日親往追蹤、

猪產白象

【上虞】四區大山村鄭黃氏家、畜有母猪一隻、近產一怪胎、鼻長、耳大、身白、足如馬蹄、極像白象、觀者途爲之塞云、

新婦歸甯遭拒絕 竟欲投河圖盡

【永嘉】本埠馬槽頭、有開設水果攤者、有妹名金妹、年華二九、貌亦平常、本月初間、嫁於本城饅頭巷某蓆匠爲室、結褵雖僅一星期、而金妹歸甯情切、奈以吾溫風俗、須於百日後方可回歸、而金妹處此情況之下、於昨日下午三時許乘出外作工之便、順便歸甯、不意其夫拒絕接見、金妹無法、遂至門口大肆嚎哭、並欲投河圖盡、幸得諸鄰麕集、從中竭力勸解、於五時許始將金妹勸歸夫家、一場風波、乃告平息、

發現無爲教 唸經騙錢作爲淫窟

【紹興】城區府山後張……

港啓德飛行場 裝置夜間飛行燈

【香港】啓德飛行場、爲港中唯一民航場站、當局即銳意改善、除拓展場面外、復由英國通用電力公司、進行裝置夜間飛行燈、於夜間飛行上落、殊覺危險、查該燈現經裝置就緒、隨時可啓用、燈位於民航機庫頂、有一百二十萬枝光度力、光線能照射週圍七百一十五萬方尺、一經開放、全場遂儼如白晝、一切夜間飛行諸障礙、均可解除、又查英倫機場、居萊頓機場、南非聯邦、紐約倫敦、印度、澳洲等地之機場夜間飛行燈、均爲該電力公司所承辦裝置者云、

雷雨 在南京上演

【南京】中國戲劇學會・戲劇家曹禺等組織・爲舞台名人戴涯、洪正倫、馬彥祥、萬家寶（即曹禺）冷波等發起組織、刻正積極準備首次公演、劇目已定爲萬家寶之「雷雨」全本及冷波之「未婚的母親」等名劇、其雷雨全本及未婚之母親兩劇、現經一月來之排練、業已就緒、定明年一月二、三、四、三日、在本京世界大戲院公演、

平市發現 發現僞造當票

【北平】常市各當業、近日發現僞造當票騙財、極多係售與打鼓商、刻因購此項僞當票而破牽連者甚多、公安局已令各區署、嚴予取締、

遼邊疫流行 死亡人數已達千名

……時編成防疫班兩班、於本月十七日出發、僞省當局與僞治安工作委員會採取聯絡、決於最近令衛生機關總動員、實行東邊一帶大施療、

鞋匠行使僞幣 情急將僞幣吞入腹內

【杭市】昨日下午二時許、有三橋址分駐所陳警長查巡經過羊壩頭時、突有章源昌柴店夥陳報告、謂有一年約三十餘歲之青年來店買柴一担、使用十元僞幣云

遼甯東邊一帶 義軍抗日此伏彼起

店員聞陝變神經失常 狂呼速救蔣委員長出險

出售古硯

本報特寫

消息傳來萬衆歡騰 蔣委員長脫險飛抵洛陽

本報首得消息燃放爆竹引起警士誤會 學生列隊遊行高呼萬歲市民額手相慶

自張逆學良在西安稱兵叛變以來、瞬已逾旬、全國上下、咸以張逆犯上作亂、刼持主帥、妄作主張、除中央明令討伐外、杭市百萬民衆、於同聲憤慨之餘、聞中央社傳來委座坐巨型機飛抵洛陽消息、於是往日垂頭喪氣終日鎖眉難展之市民、頓時精神飽滿、興奮異常、即平時不問國事之黃包車夫、亦莫不笑容滿面、跟着喊「中華民國萬歲」「領袖萬歲」「蔣委員長萬歲」等口號、本報首先得訊、即鳴砲慶祝、移時、各學校團體機關、商店相繼得訊、亦各歡呼慶祝、爆竹之聲、直至午夜、猶不絕於耳、其熱烈盛況、實爲空前所未有、顯見杭市民衆對於委座之愛戴、已有深刻之認識、記者因限篇幅、未能將街頭巷尾之歡聲、作一詳盡之報告、茲略誌其情形如下、

高呼萬歲

……間委座曾否出險、日必數百通、……生、一聞委座脫險之確息、爭先集隊游行、各……高喊「中華民國萬歲」「蔣委員長萬歲」「領袖萬歲」等口號、以告慰關懷之杭市百萬民衆、

街頭巷尾

……跟人喊着「萬歲」等口號、意忘己之尙未晚餐、

笑逐顏開

砲聲震天

外人關心

……之消息、亦同表歡欣跳舞、並索本報號外五份、旋即乘車而去（馬宿）

商情

綢市 十二月二十五日

本日成交綢疋總數一一九七疋

品名	平均價格
花絨	〇・三〇〇
標準絨	〇・二八〇
細絨	〇・三一五
各色閃緞	〇・五〇〇
各色花緞	〇・四四〇
綫背綢	〇・三九五
錦地綢	〇・三二〇
雪花呢	〇・三三〇
影迪呢	〇・三八〇
留香綢	〇・四〇〇
雙襯子綢	〇・三〇五
花巴緞	〇・二三〇
巴黎緞	〇・二一〇
眞絲素緞	〇・五七〇
眞絲留綢	〇・四六〇
眞絲梅玲綢	〇・四〇〇
眞絲緞背葛	〇・四一五
眞絲珍呢	〇・四一五
眞絲華達呢	〇・四七〇
眞絲安迪呢	〇・三八〇
眞絲力士呢	〇・四二〇
眞絲瑪可呢	〇・四七〇
眞絲博士呢	〇・四八〇

柴市

杭市江干去途秀勁、市況穩定、

錢市

米市 ▲湖墅

今市到船稀少、原袋杜元到旺、行情疲定、銷場寥寥、今市到六七百石左右、

▲硤石

今到船四號、銷路淸細、市面略升、冬粳壬尖等各升數分、白元燕谷平定、

金市

紙市 ▲湖墅

油市

桐油昨日漢口電洋莊份洋五三元、四月份五一二元、六角

西華大樓公寓式房間出租

設備如公寓 起居愉快 個人住所與寫字間均宜

泗汀開放 電梯代步 房價低廉 舒適經濟 地址迎紫街

鹽業銀行

股本總額一千萬元 已收股本七百五十萬元

各項公積金及盈餘滾存共五百六十四萬餘元

營業部辦理商業銀行各種業務

儲蓄部辦理各種儲蓄存款

杭州行址迎紫路第三十一號 電話營業室一七七六 經理室一七七七

總行設於上海 分行設於北平 天津 漢口 南京 香港 青島 廣州 各省會均有通匯機關

狂喜

潔如

……人都變了孩子，都好像迷途的孩子遇見了母親。歡喜，歡喜，我們歡喜得發狂了！然而痛定思痛，我又不禁滴了幾點喜淚！

地方剪影 飛雲江的港船

從瑞安到泰順，是要趁着飛雲江的港船上去，水程約計二百餘里，這些的港船，樣式却和處州那一帶的兩頭尖的梭船不同，容積亦比其重大，船頭也同樣地尖似梭形，而船尾却是平的，長約四丈餘，上面遮蓋着篷，這篷是用竹片編成，中央着竹簹，一船之中，有四個客艙，大概可以乘坐六七個客人，那些的船，在瑞安的停泊處是西門外馬道，這一帶也可以說是泰順碼頭，我們如果到泰順去，須先雇好了船，一俟潮長，即趁勢划上去，大約一潮的水，即可到平陽坑了，（並且平陽坑這一段已有小河輪了）從平陽坑再上去，就沒有潮水，完全是碧清的溪港。如果是秋天的話，那水就更可愛了，一片碧綠，清可見底，那兩岸遠近重疊的山巒，又是那麼的嫋娜迎人；有的地方，葱綠之竹林中，夾雜着幾株丹楓，倒映在水裏，越顯得清明，眞是一幅天然的圖畫：再如果在船上躑到月明的良夜，只看見一片皎潔的清光，照射着茫茫的江上，像銀鱗般的浩渺：兩岸上一切的景物，經月光的美化，竟說不出來的一種佳妙。遠處船裏的燈光，時明時滅，閃閃的爍動，這一切一切的，眞是使人作深沉的遐思！

船一到平陽坑後，所以船夫就另外雇工拔纜，一船約需三四人，上灘之時候，是用長纜緊住扼扞上，由雇來的拔船人在溪灘、一步一步地踏着浪花，死命的拖上那大小石塊夾雜着的灘頭，另外的一個在船上掌柁的船夫，他手拿看撐篙，趁拔船者纜一挺的時候，便也死力地用篙撐住了灘，而使船身前進，所以這樣逆水的關係，從瑞安到泰順，是足需要兩天半、但是，若由泰順下來，那就好得多了，順流而下，只要一天多的工夫，就可以安抵瑞安了。

在這些港船裏，聽說船夫們是有很多的忌諱：例如吃飯的時候，筷子不能平放碗上，坐在那兒，兩脚不可交起來……關於船費，上港約需三元上下，下港兩元，飯是吃船裏的，菜則須自備，其實他們送來吃的，怎能下口！

最後錄潘芝田先生，和贈平陽陳邁卿志的「瑞泰港船中」原韻的詩：

「百丈清流九十灘，客來莫笑上灘難！一帆風順船如駛，兩岸青山依枕看。」

的確的，據老船夫們的告訴；從瑞安到泰順百丈口，統計起來恰恰是九十多條灘呢。

× × ×

近代名人軼聞

竹樓主人

關麟徵遊玉泉山

關麟徵，南天門之役，身先士卒，連中五彈，猶呼殺賊不止，入醫院，猶頻頻以何日創愈，再得上陣詢之醫師，其忠勇過人如此。傷愈出院，居北平農學院休養，廣搜關於航空各書，以事研究，一日與二三知友同遊玉泉山，見峭壁上有清乾隆所題之「天下第一泉」乃喟然嘆息，釋杯而言曰：「天下第一泉尙在，而天下第一關，已不爲我所有矣。」同遊者皆慘然不語者久之。日暮飲於萬壽山，關傾傷過量，聞野禽啾啾聲，頓放聲大哭曰：「此予部下爲國犧牲之鬼雄也，碧血未乾，宴樂如斯，無怪乎其呼冤於我側也。」言訖推翻棹面，狼藉盈地，友知其已醉，亟扉車之挾返院。

簡又文專心革命史

簡又文，素性詼諧，頗具……之遺風，孫哲生由滬之京任行政院長，簡隨之，車中新聞記者環而問之，將來之外交部長何人？簡答以不知，記者啇痞，堅向不已。簡即答云：「既承諸位屢次誠懇見詢，只得將最祕密而最確實的消息相告，將來的外交部長，內定了！決不是我。」記者咸大笑而去。聞簡在京時，於某刊上登有「慰髮與鬍子」一文，爲一般娘子軍所責難，于右任立以電話勸其尊重監委身份，勿撰幽默輕薄文字，簡大憤而絕筆，閉戶與其夫人專心考證太平天國史料，編太平天國革命史，頗風行於一時。

羅叔蘊打狗

羅叔蘊，昔掰師範於蘇州時，對於學校公共廁所之清潔，宿舍中不許置馬桶，大小便均須往廁所，廁所亦極考究，有參觀者，羅必引導往視，有喜於馬桶，但其時學生均江南人，往往坐馬桶如故，久，一日羅親查看書，宿舍乃飭校役，至則比屋皆然，大怒，謂諸生藐視其校章，於是馬桶百餘隻，將馬桶擲出，不許安置室中，且將查出有馬桶者，予以記過之處分，如小山然，學生中有黠者，捉狗一，縛木於狗尾，而鞭撻之，使突竄至馬桶山傍，狗負痛亂竄，上馬桶山傾倒，而黃花滿地矣。

囂俄的戀愛史

佩雲（下）

他們常常會面，也時時通信，裘的愛在寫給俄的某一封信裏說：——

「我的貧窮，我的粗陋的皮鞋，我的污穢的衣服，我的鐵湯匙，以及我的絕不寬弄風情，和享受我們的戀愛之外，絕不享受甚他的快樂——這些，都隨時隨刻的證明我是無時無刻的愛你。」無且是在同一個時候用各種各樣的愛情的

他們這一種結合，自然是不合法的，但是最怪的却是裘麗愛和阿黛兒的態度；這兩位女人地位是相反的，她們的利益是互相矛盾的，照理想，她們一定是彼此憎惡，彼此懷恨的了；而奇怪得很，她們不但不你恨我，我恨你，反而相親相敬，成爲知己好友，這眞是一件使人莫明其妙的事情。

當囂俄因爲批評那時的法國帝國，觸怒了朝廷，被放逐到國外去時，阿黛兒和裘麗愛都跟到了不魯沙爾去。那時他是住在格恩舍的好特維爾邸，阿黛兒屢次邀請裘麗愛住到她們家裏去，可是，裘麗愛覺得不好意思的緣故，總是推却。所以在實際上是她在附近的一別墅裏住了許多年，她們倆人還是不能分離的。一直到後來囂俄夫人生病了，病得很兇而且很沉重，這時候裘麗愛才肯走進囂俄家裏，去做阿黛兒的看護婦和望病的摯友。

在一八六八年，阿黛兒死於不魯沙爾。阿黛兒死後，囂俄和裘麗愛結婚。他們的生活，不必說，是很快樂美滿的了。但是，囂俄仍然不能夠永久地做一個忠實丈夫，就是到了晚年，頭髮也白了，鬍子也白了，他有時候還要愛上別一個女人。但是在這時候，裘麗愛雖是覺得難過，她總是原諒他的。她不怪囂俄，只怪大天才的僻性，囂俄既是一個大天才，自然難免要有這種不謹慎的舉動。

囂俄曾被稱爲沙士比亞以後的世界最偉大的才子，這位才子雖然不很忠實，裘麗愛却是始終愛他的。（完）

兒時夢憶

胡湃

「阿！多年了，這一張照片」，我見到一張四寸小的照相自言自語地說：「哈哈！這微笑的酒渦，這長的頭髮，這圓得可愛的眼睛；還是小學中所攝的呢！」

「唉！時間過得眞快」，我一面理着舊箱子，一面這樣想。一陣陣的苦悶向我襲來；我想哭，無淚；想笑，呵！於是我一陣狂笑，笑出了淚；接着心中是斷斷續續的隱痛。我索性停止了理這陳舊的零物，坐在椅上，心中也不想什麼，只是覺得世界上已沒有了一切；我也飄飄然，祇有廣渺的一片灰黑。照相在我的虛空中，四週眼前。我的淚如流泉一樣，默默地流下來，是流不乾的，再見的時候，呵！滴在桌上；流呀流呀！有時淚下來，只滿了我自己的臉上，簡直有葡萄酒那樣味兒。我又覺得這樣有甜，我醉了，當我在淚眼中看見自己小照片的時候；那圓眼，那笑渦；這不是童年的天眞麼？這不是童年黃金色的甜夢麼？我都在這裏重溫自己失去的甜蜜的夢，兒時的夢哦，我要抓住過去我的天眞。

× × ×

這正是陽春三月的天氣，田野間都開滿了野花；到處有鶯的囀，清泉的奔流；季春是花的時代，洋洋的太陽射開了滿樹的桃花，這是農人們春耕的時候。故鄉之春，陽光是何等的明媚；當時的我，是天眞嬉戲、無憂無慮的時代，有一天——不知那一天的午飯的時份，別的同伴，都由他們的母親叫回去吃飯了。我也回到家中，嫂嫂，祖父，祖母都在着，可是不見我的媽，找也找不到。我就跑到祖父的面前，「爺爺！媽呢」？「我也不知道，蓮兒，總就會回來的」。祖父一手抹了一抹灰白的鬍鬚慢慢地說。我硬拉了他的粗黑的手，要他去找；他說：「叫我怎樣去找呢」？一陣烟的氣味，噴在我的臉上。「你只要叫媽！媽！這樣叫去就好了」。當我說出了這話的時候，他們大家笑了，祖父也笑得迷着滿是生的傷痕的眼。在我幼稚的心中，猜不出他們笑什麼，只是紅了小臉跑了出去；到門外，就碰見媽媽提了飯籃回來。原來是午飯到田中去，叫祖父騙着我。免得我尋找了。祖父把「你只要媽！媽！這樣叫去」，這話告訴我的媽；我的媽也笑了。可是我當時始終不知爲什麼笑，這事也許太平凡了；可是總不會消失掉，在我這腦海之中。

× × ×

過年了！小孩子的心中，大家都有他快樂的希望。

「龍燈」我鄉中特有的燈，小孩子們看了大人的樣，也做了不少一節節的龍燈；我也做了一節，去加入他們的燈戲。

元宵節的晚上，我們——孩子——也接成了一條十餘節長的小龍燈。一片歡樂的喧聲，數十個天眞的小孩簇擁着；也學了大人們的樣，在村前村後往復的跑着叫着。後來有好幾節燈燒掉了，可是當時只有狂歡之笑；我的一節也燒着了，火光在快樂的時候，在黑暗中透出……

× × ×

也是春天，當小麥金黃的時候，一個美麗的早晨，小鳥在花枝上唱着美妙的歌；微風拂來，池水張着笑臉，楊柳也舞得輕笑；青草上滿是晶瑩的露珠，不是露珠，是昨夜天上的明星。遠處的橋，房子，樹都隱現在一縷縷的輕烟中，太陽遠在山的底下。一切的一切都浸在春底樂泉裏，我們喊着無調的小曲，走進了山凹裏，一陣陣的花香，是這樣幽美，快樂的心頭！呵！於是我們採着花，直到每人都握滿了兩手的時候，才出了山凹，大家捧了回家，獻給媽媽，祖母，一切自己所親的人。

× × ×

我曾坐在年華正是青春的姑娘的膝上，聽她講着神妙的故事；我也曾伏在她的懷裏，裝着發怒，看過月亮：在我的童年。

× × ×

暑天我在清白的泉水中戲耍；冬夕我火爐邊吃着栗子，長生果。

× × ×

一個個美麗的夢，飛過我的眼前；腦邊。我眼看着失去的童年，兒時飛過了；可是我永也捉不住了。我也是一隻孤鴻，我已是失去了快樂的異鄉的生人；看時光流過，看人生將暮；我的夢啊！也漸漸跟着飛遠了，消滅了。

西安被扣者

易鷹

張逆叛變，除刼持委座外，尙有朱紹良等十餘人，茲將被扣各人之職務等，概述於此，亦關心者一覽也。

二 陳誠

陳誠，浙江青田人。保定軍官學校畢業。歷戎行，迭著勳績。曾任陸軍第一師第十四師師長，第十八軍軍長，軍事委員會陸軍整理處處長等要職，現任軍政部次長，及綏遠剿匪前敵要職，剿匪軍大捷之際，乃爲張逆所扣。

一日一謎

兩親家公拜年。（地名一）

（昨日謎底「春夏秋冬」）

今日謎底明日刊出